OPEN MINDS

Co-funded by the
Erasmus+ Programme
of the European Union

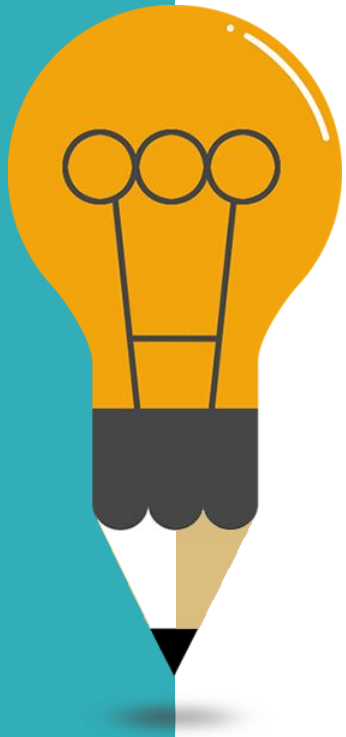

Socialno-ekološka odpornost

Modul 1

Innovation Hive

Vsebina

OPEN MINDS
Co-funded by the Erasmus+ Programme of the European Union

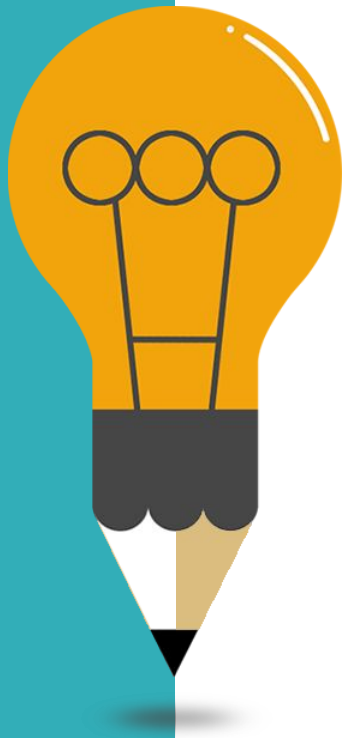

01 Uvod

02 Kaj je socialno-ekološka odpornost?

03 Vpliv radikalizacije na socialno-ekološko odpornost

04 Soobstoj radikalizacije in socialno-ekološke odpornosti v družbi

Vsebina

OPEN MINDS
Co-funded by the Erasmus+ Programme of the European Union

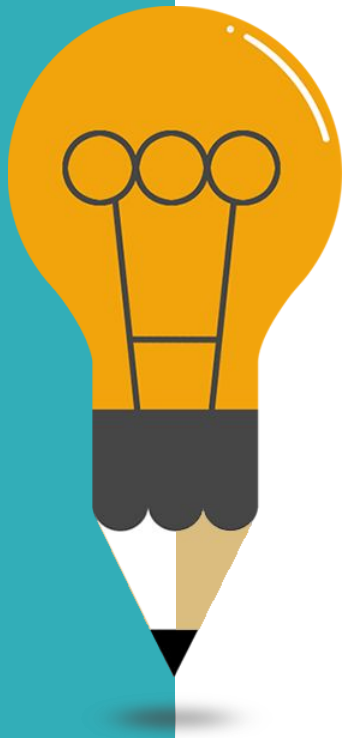

05 Socialno-ekološka odpornost v boju proti radikalizaciji

06 Prednosti socialno-ekološko odporne družbe

07 Spretnosti za krepitev družbeno-ekološke odpornosti

08 Bibliografija

1. Uvod

V kontekstu polarizacije družbe je socialno-ekološka odpornost ključnega pomena, saj pomaga preprečiti nadaljnje zaostrovanje konfliktov, zmanjšuje ranljivost in spodbuja socialno kohezijo.

Polarizacija v družbi se lahko kaže na različne načine, kot so politične, gospodarske, kulturne ali družbene delitve. Povzročajo jo lahko različni dejavniki, med drugim neenakost, diskriminacija, politična polarizacija in degradacija okolja.

Polarizacija lahko vodi v družbeno razdrobljenost, razpad zaupanja in konflikte, kar lahko zelo negativno vpliva na blaginjo posameznikov in skupnosti. Socialno-ekološka odpornost lahko pomaga ublažiti negativne učinke polarizacije na več načinov.

OPEN MINDS

Co-funded by the
Erasmus+ Programme
of the European Union

OPEN MINDS
Co-funded by the
Erasmus+ Programme
of the European Union



Socialno-ekološka odpornost

OPEN MINDS
Co-funded by the Erasmus+ Programme of the European Union

2. Kaj je socialno-ekološka odpornost?

Socialno-ekološka odpornost pomeni sposobnost sistema, bodisi skupnosti, regije ali ekosistema, da vzdrži in okreva po motnjah, kot so okoljske spremembe ali socialni in gospodarski pretresi, pri čemer ohrani svoje bistvene funkcije in identiteto.



OPEN MINDS
Co-funded by the Erasmus+ Programme of the European Union

2. Kaj je socialno-ekološka odpornost?

Odpornost je dinamičen in večdimenzionalen koncept, ki vključuje različne vidike družbenih, ekoloških in gospodarskih sistemov, kot so raznolikost, redundanca, prilagodljivost in učenje. Odporen družbeno-ekološki sistem je sistem, ki se lahko absorbira, prilagodi in preoblikuje kot odziv na spremembe in motnje, hkrati pa ohranja svoje bistvene funkcije in vrednote.



3. Vpliv radikalizacije na socialno-ekološko odpornost

Co-funded by the Erasmus+ Programme of the European Union



Kako radikalizacija vpliva na socialno-ekološko odpornost

Spodkopavanje socialne kohezije (povezanosti)

Radikalizacija povzroča delitve v družbi, spodkopava socialno kohezijo in zaupanje med različnimi skupinami ter vodi v razpad komunikacije in sodelovanja.

Nasilje in spori

Radikalizacija vodi v nasilno ali ekstremistično vedenje, ki lahko ogroža javno varnost. Radikalizirani posamezniki ali skupine lahko izvajajo teroristične dejavnosti in zločine iz sovraštva.

Marginalizacija in izključenost

Posledica radikalizacije je marginalizacija in izključevanje določenih posameznikov ali skupin, zlasti tistih, ki imajo manjšinsko ali marginalizirano identiteto.

3. Vpliv radikalizacije na socialno-ekološko odpornost

Co-funded by the
Erasmus+ Programme
of the European Union



Kako radikalizacija vpliva na socialno-ekološko odpornost

- *Zmanjšana odpornost*
  Radikalizacija zmanjšuje odpornost posameznikov in skupnosti ter otežuje sprejemanje družbenih sprememb.

- *Omejevanje inovacij in ustvarjalnosti*
  Radikalizacija s spodbujanjem togega in „lastnega“ razmišljanja odvrača od inovacij in ustvarjalnosti. To lahko omejuje sposobnost skupnosti, da razvijejo ustvarjalne rešitve za družbene izzive.

4. Soobstoj radikalizacije in socialno-ekološke odpornosti v družbi

Ali je to mogoče?

Soobstoj radikalizacije in socialno-ekološke odpornosti je zapleten in se lahko razlikuje glede na okoliščine.



Da:

- Radikalizacijo lahko spodbujajo okoljske ali družbene pritožbe, kot sta degradacija okolja ali družbena neenakost. V teh primerih je lahko odpravljanje temeljnih vzrokov za radikalizacijo pomemben del krepitve socialno-ekološke odpornosti.

- Nekatere radikalizirane skupine lahko dajejo prednost gradnji odpornih skupnosti, ki so sposobne kljubovati okoljskim in družbenim izzivom. Če te skupine dajejo prednost družbeni vključenosti in sodelujejo z drugimi člani skupnosti, bodo morda lahko spodbujale odpornost na način, ki bo koristil vsem.

OPEN MINDS
Co-funded by the Erasmus+ Programme of the European Union

4. Soobstoj radikalizacije in socialno-ekološke odpornosti v družbi

Ali je to mogoče?

Ne:

- Vendar pa lahko radikalizacija ogrozi socialno-ekološko odpornost. Radikalizirani posamezniki ali skupine lahko izvajajo nasilno ali moteče vedenje, ki lahko ogrozi socialno kohezijo in odpornost skupnosti.

- Radikalizacija lahko povzroči tudi marginalizacijo in izključenost nekaterih posameznikov ali skupin, kar lahko zmanjša prilagoditveno sposobnost skupnosti in jih naredi bolj ranljive za okoljska tveganja in nesreče.



Radikalizacijo je treba obravnavati na način, ki je skladen z načeli socialno-ekološke odpornosti. To lahko vključuje spodbujanje socialne vključenosti in raznolikosti, krepitev zaupanja in sodelovanja ter odpravljanje temeljnih vzrokov radikalizacije z dialogom, izobraževanjem in drugimi nenasilnimi sredstvi.

OPEN MINDS
Co-funded by the
Erasmus+ Programme
of the European Union

5. Socialno-ekološka odpornost v boju proti radikalizaciji

Socialno-ekološka odpornost ima lahko ključno vlogo v boju proti radikalizaciji in polarizaciji v družbah, hkrati pa spodbuja socialno vključenost:



- Ustvarjanje pogojev, ki spodbujajo socialno vključenost, lahko zmanjša tveganje marginalizacije, odtujenosti in socialnih nemirov.
- S spodbujanjem kulturne usposobljenosti, sodelovanja in komunikacijskih spretnosti lahko posamezniki in skupnosti razvijejo celovitejše razumevanje obravnavanih vprašanj in sodelujejo pri iskanju učinkovitih rešitev.
- S spodbujanjem odprte in spoštljive komunikacije lahko skupnosti zmanjšajo tveganje polarizacije in spodbujajo socialno vključenost.

OPEN MINDS
Co-funded by the Erasmus+ Programme of the European Union

5. Socialno-ekološka odpornost v boju proti radikalizaciji

Socialno-ekološka odpornost ima lahko ključno vlogo v boju proti radikalizaciji in polarizaciji v družbah, hkrati pa spodbuja socialno vključenost:



- Z odpravljanjem socialnih in gospodarskih neenakosti lahko skupnosti zmanjšajo tveganje za radikalizacijo.
- S spodbujanjem ohranitvenih praks lahko skupnosti gradijo občutek pripadnosti in skupne odgovornosti ter zmanjšujejo ranljivost za radikalizacijo.
- Spodbujanje socialne kohezije, raznolikosti in sodelovanja.

OPEN MINDS
Co-funded by the Erasmus+ Programme of the European Union

6. Prednosti socialno-ekološko odporne družbe

Co-funded by the
Erasmus+ Programme
of the European Union

Osebna raven

- Zdravje in dobro počutje s spodbujanjem aktivnejšega in trajnostnega življenjskega sloga.
- S spodbujanjem občutka povezanosti z naravo in skupnostjo lahko socialno-ekološka odpornost izboljša duševno zdravje.
- Večji občutek smisla in povezanosti zaradi sodelovanja v projektih ohranjanja v skupnosti in drugih pobudah za socialno-ekološko odpornost.

6. Prednosti družbeno-ekološko odporne družbe

Co-funded by the
Erasmus+ Programme
of the European Union

Socialna raven

- Močnejša identiteta in ponos skupnosti s spodbujanjem občutka lastništva in odgovornosti skupnosti.
- Kohezija skupnosti s spodbujanjem razvoja bolj odpornih in prilagodljivih skupnosti, ki pomagajo zmanjšati vplive na ranljive skupnosti.
- Sodelovanje in vključevanje zagotavljata članom skupnosti priložnosti za sodelovanje v procesih odločanja.

6. Spretnosti za krepitev družbeno-ekološke odpornosti

Co-funded by the
Erasmus+ Programme
of the European Union

Krepitev socialno-ekološke odpornosti zahteva kombinacijo znanj in spretnosti. V nadaljevanju so predstavljene najpomembnejše veščine, ki lahko posameznikom, skupnostim in organizacijam pomagajo pri krepitvi odpornosti:

1. Medkulturne spretnosti
2. Kritično razmišljanje
3. Vseživljenjsko učenje
4. Prilagodljivost pri sprejemanju sprememb
5. Prepoznavanje družbeno-kognitivnih konstruktov, ki omogočajo ali omejujejo človekovo vedenje.
6. Konstruktivni dialog

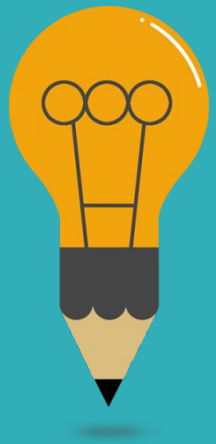

Bibliografija

- https://www.frontiersin.org/articles/10.3389/fpsyg.2022.980180/full
- https://www.belgradeforum.org/the-drivers-of-resilience-and-radicalization-two-sides-of-the-same-coin/
- https://www.sciencedirect.com/science/article/pii/S1756061621000318
- https://www.undp.org/kenya/publications/strengthening-community%E2%80%99s-resilience-against-radicalization-and-violent-extremism
- https://www.worldbank.org/en/region/eca/publication/strengthening-youth-resilience-to-radicalization-evidence-from-tajikistan
- https://academic.oup.com/book/41117/chapter/350424551
- https://www.tandfonline.com/doi/full/10.1080/1057610X.2018.1531532
- https://www.mdpi.com/2071-1050/14/15/9768
- https://www.ncbi.nlm.nih.gov/pmc/articles/PMC9685524/
- https://academic.oup.com/book/41117/chapter/350424551

OPEN MINDS

Co-funded by the
Erasmus+ Programme
of the European Union

Bibliografija

- https://www.apa.org/pubs/journals/releases/amp-amp0000065.pdf
- https://compass.onlinelibrary.wiley.com/doi/10.1111/gec3.12154
- https://journals.sagepub.com/doi/10.1191/030913200701540465
- https://www.efsas.org/publications/study-papers/strengthening-resilience-against-radicalization/
- https://www.globsec.org/what-we-do/projects/strengthening-resilience-youth-against-radicalisation-western-balkans
- https://hedayah.com/app/uploads/2021/08/Final-Report-Psychological-Resilience-to-Extremism-and-Violent-Extremism_21JUL21.pdf
- http://leddra.aegean.gr/Links%20Files/568-2038-3-PB.pdf
- https://home-affairs.ec.europa.eu/networks/radicalisation-awareness-network-ran_en
- http://grease.eui.eu/publications/radicalisation-and-resilience-case-studies/

OPEN MINDS

Co-funded by the Erasmus+ Programme of the European Union

OPEN MINDS

Co-funded by the
Erasmus+ Programme
of the European Union



Hvala!